FONDS DE REVENU STRATÉGIQUE CANADA VIE

Rapport intermédiaire de la direction sur le rendement du Fonds

Pour la période de six mois close le 30 septembre 2024

Le présent rapport intermédiaire de la direction sur le rendement du Fonds renferme des faits saillants financiers, mais ne contient pas le rapport financier intermédiaire ni les états financiers annuels du fonds d'investissement. Vous pouvez obtenir un exemplaire du rapport financier intermédiaire ou des états financiers annuels gratuitement en composant le 1-844-730-1633, en écrivant à l'adresse 255, avenue Dufferin, London (Ontario) N6A 4K1, ou en visitant notre site Web à www.placementscanadavie.com ou celui de SEDAR+ à www.sedarplus.ca.

Les porteurs de titres peuvent également communiquer avec nous de ces façons pour demander un exemplaire des politiques et procédures de vote par procuration, du dossier de divulgation des votes par procuration ou de la présentation d'informations trimestrielles sur le portefeuille du fonds d'investissement. Pour de plus amples renseignements, veuillez vous reporter au prospectus simplifié et à l'aperçu du Fonds, lesquels peuvent aussi être obtenus gratuitement des façons décrites ci-dessus.

Pour connaître la valeur liquidative courante par titre du Fonds et obtenir des renseignements plus récents sur les événements généraux du marché, veuillez visiter notre site Web.

UN MOT SUR LES ÉNONCÉS PROSPECTIFS

Le présent rapport peut renfermer des énoncés prospectifs qui décrivent nos attentes actuelles ou nos prédictions pour l'avenir. Un énoncé prospectif est un énoncé de nature prévisionnelle qui est assujetti ou fait référence à des événements ou à des facteurs à venir, ou comprend des termes tels « prévoir », « anticiper », « avoir l'intention de », « planifier », « croire », « estimer », « préliminaire », « typique » et autres expressions similaires. De plus, ces déclarations peuvent être liées à des mesures commerciales futures, au rendement futur d'un fonds ou d'un titre ainsi qu'aux stratégies ou perspectives de placement futures. Les énoncés prospectifs sont, de par leur nature, assujettis, entre autres, à des risques, incertitudes et hypothèses qui peuvent modifier de façon importante les événements, les résultats, le rendement ou les perspectives réels qui ont été énoncés de manière expresse ou tacite dans les énoncés prospectifs. Ces risques, incertitudes et hypothèses comprennent notamment les conditions générales économiques, politiques et des marchés en Amérique du Nord et à l'échelle internationale, les taux d'intérêt et de change, la volatilité des marchés boursiers et financiers mondiaux, la concurrence commerciale, les changements technologiques, les changements sur le plan de la réglementation gouvernementale, les changements apportés aux lois et règlements en matière de valeurs mobilières, les changements au chapitre des lois fiscales, les décisions judiciaires ou réglementaires inattendues, les catastrophes, les éclosions de maladies ou les pandémies (comme la COVID-19) et la capacité de Gestion de placements Canada Vie limitée à attirer des employés clés ou à les conserver. La liste des risques, incertitudes et hypothèses précités n'est pas exhaustive. Nous vous invitons à soigneusement prendre en compte ces facteurs et d'autres facteurs et vous mettons en garde contre une confiance exagérée en ces énoncés prospectifs.

Tout énoncé prospectif présenté dans le présent rapport n'est valable qu'à la date du présent rapport. Le lecteur ne doit pas s'attendre à ce que ces renseignements soient mis à jour, complétés ou révisés en raison de nouveaux renseignements, de nouvelles circonstances, d'événements futurs ou autres.

canada vie | Gestion de placements[MC]

[MC] Fonds communs de placement de la Canada Vie, Gestion de placements Canada Vie et le symbole social sont des marques de commerce de La Compagnie d'Assurance du Canada sur la Vie.

Analyse du rendement du Fonds par la direction

Cette analyse du rendement du Fonds par la direction présente les opinions de l'équipe de gestion de portefeuille sur les facteurs et les événements importants qui ont influé sur le rendement et les perspectives du Fonds de revenu stratégique Canada Vie (le « Fonds ») au cours de la période de six mois close le 30 septembre 2024 (la « période »). Si le Fonds a été établi au cours de la période, l'information fournie se rapporte à la période commençant à la date d'établissement.

Dans le présent rapport, « GPCV » et « le gestionnaire » désignent Gestion de placements Canada Vie limitée, qui est une filiale de La Compagnie d'Assurance du Canada sur la Vie (« Canada Vie »). Le gestionnaire a conclu une convention d'administration de fonds avec Corporation Financière Mackenzie (« Mackenzie »), une société affiliée au gestionnaire et à Canada Vie, pour les services d'administration. Par ailleurs, « valeur liquidative » signifie la valeur du Fonds calculée aux fins d'opérations, laquelle est à la base de l'analyse du rendement du Fonds.

Veuillez lire la rubrique *Un mot sur les énoncés prospectifs* à la première page du présent document.

Les investisseurs qui détenaient des titres du Fonds de revenu stratégique Mackenzie (le « Fonds prédécesseur ») ont vu leurs titres être remplacés par des titres de la série correspondante du Fonds le 17 septembre 2021. Par conséquent, l'information contenue dans le présent rapport a été présentée comme si le Fonds avait existé depuis la création du Fonds prédécesseur.

Résultats d'exploitation

Rendement des placements

Le rendement de toutes les séries au cours de la période actuelle et des périodes précédentes est présenté à la rubrique *Rendement passé* du présent rapport. Le rendement varie d'une série à l'autre, principalement parce que les frais et les charges diffèrent entre les séries ou que les titres d'une série n'avaient pas été émis et n'étaient pas en circulation pendant toute la période considérée. Veuillez consulter la rubrique *Constitution du Fonds et renseignements sur les séries* du présent rapport pour prendre connaissance des divers frais de gestion et d'administration payables par chaque série. La comparaison suivante avec des indices de marché vise à aider à la compréhension du rendement du Fonds par rapport à celui de l'ensemble des marchés. Toutefois, le mandat du Fonds peut être différent de celui des indices indiqués.

Au cours de la période, les titres de la série A du Fonds ont dégagé un rendement de 6,1 % (après déduction des frais et charges payés par la série), comparativement à un rendement de 7,8 % pour l'indice mixte composé à 50 % de l'indice général du Fonds, soit l'indice composé S&P/TSX (rendement de 10,0 %), et à 50 % de l'indice des obligations universelles FTSE Canada (rendement de 5,6 %). Tous les rendements des indices et des séries sont calculés en fonction du rendement global en dollars canadiens. Les investisseurs ne peuvent investir dans un indice sans engager des frais, des charges et des commissions, lesquels ne sont pas reflétés dans les rendements de l'indice.

Les marchés boursiers mondiaux ont en général grimpé au cours de la période, car la plupart des banques centrales ont commencé à réduire les taux d'intérêt. Les cours des actions ont augmenté parallèlement aux bénéfices des sociétés, les gains des marchés américains ayant découlé principalement d'un petit nombre de titres à mégacapitalisation. L'économie mondiale a été résiliente dans un contexte de repli soutenu de l'inflation à l'échelle de la plupart des grands marchés, même si le taux de chômage a légèrement augmenté. Les actions canadiennes ont progressé malgré la volatilité, le secteur des services financiers et les titres liés aux mines ayant mené le bal. Compte tenu de la faiblesse des données économiques et du recul de l'inflation, la Banque du Canada a réduit son taux directeur à trois reprises, le faisant passer de 5,00 % à 4,25 %, et les taux obligataires ont diminué.

Au sein de l'indice composé S&P/TSX, les secteurs les plus performants ont été ceux des matériaux, des services publics et des services financiers, tandis que ceux des soins de santé, des produits industriels et de l'énergie ont été les plus faibles.

Le Fonds a inscrit un rendement inférieur à celui de l'indice général, en raison de la pondération des titres à revenu fixe, qui ont été surclassés par les actions au cours de la période. Compte tenu du mandat du Fonds, il est plus pertinent de comparer son rendement à celui de l'indice mixte.

Le Fonds a été devancé par l'indice mixte, les portefeuilles d'actions et de titres à revenu fixe ayant inscrit un rendement inférieur à celui des volets actions et titres à revenu fixe de l'indice mixte.

Dans la composante en actions du Fonds, la sélection de titres dans les secteurs des services financiers et des matériaux a freiné le rendement. En revanche, la sélection de titres dans le secteur de la technologie de l'information et la sous-pondération du secteur de l'énergie ont contribué au rendement. Du point de vue géographique, les placements aux États-Unis ont eu une incidence positive.

Dans le volet des titres à revenu fixe du Fonds, les placements en prêts à terme ont nui au rendement. La gestion de la duration au sein des obligations gouvernementales, en particulier la duration plus courte (sensibilité moindre aux taux d'intérêt) des obligations provinciales, a freiné les résultats, étant donné que les taux d'intérêt ont baissé. La gestion des devises a pesé sur le rendement. En revanche, la sélection des obligations de sociétés, plus particulièrement dans les secteurs des produits industriels et des services financiers, a eu un effet positif sur le rendement.

Au cours de la période, ni les activités de gestion de portefeuille ni les développements des marchés n'ont eu une incidence importante sur le positionnement du Fonds.

Actif net

Au cours de la période, l'actif net du Fonds a diminué de 0,4 % pour s'établir à 1,8 milliard de dollars. Cette variation est principalement attribuable à un revenu net de 122,7 millions de dollars (y compris tout revenu d'intérêts et/ou de dividendes) provenant du rendement des placements, après déduction des frais et charges, et à une diminution de 130,2 millions de dollars attribuable aux opérations nettes des porteurs de titres (y compris les ventes, les rachats et les distributions en espèces).

Frais et charges

Le ratio des frais de gestion (« RFG ») annualisé pour chacune des séries au cours de la période close le 30 septembre 2024 a été essentiellement semblable au RFG de l'exercice clos le 31 mars 2024. Le total des charges payées varie d'une période à l'autre, principalement en raison des variations de l'actif moyen dans chacune des séries. Les RFG pour toutes les séries sont présentés à la rubrique *Faits saillants financiers* du présent rapport.

Événements récents

L'équipe de gestion du portefeuille d'actions canadiennes estime que les évaluations boursières à la fin de la période reflétaient l'optimisme des investisseurs à l'égard d'un « atterrissage en douceur » plutôt qu'une récession, ainsi qu'un contexte de taux d'intérêt plus faibles. Cependant, l'équipe s'attend à ce que la volatilité du marché persiste en raison du repli du marché du travail et de l'intensification des tensions géopolitiques. L'équipe demeure prudemment optimiste quant aux perspectives à long terme des actions et elle saisit les occasions qui s'offrent à elle pour apporter des changements au portefeuille, car la volatilité persistante a une incidence sur les profils risque-rendement des secteurs et des titres.

L'équipe de gestion du portefeuille d'actions mondiales estime qu'en période de volatilité élevée, il est primordial de se concentrer sur ce qui peut être contrôlé. Selon l'équipe, investir dans des sociétés chefs de file qui génèrent des rendements élevés du capital, qui ont de solides flux de trésorerie et qui sont en position d'améliorer leur part de marché dans les périodes d'incertitude est un exemple de ce qui peut être contrôlé. L'équipe a continué de trouver pour le portefeuille

des placements parmi une sélection diversifiée de sociétés qui ont la capacité de rehausser leurs prix sans réduire la demande à l'égard de leurs produits, et dont les modèles d'affaires disposent d'un avantage concurrentiel.

L'équipe de gestion du portefeuille de titres à revenu fixe croit que la faiblesse de l'économie au cours de la période justifiait les baisses de taux de la Banque du Canada, et que le rythme de la poursuite de la détérioration de l'économie déterminera la fréquence et l'ampleur des baisses futures. Étant donné que l'équipe s'attend à ce que la politique monétaire demeure conciliante en raison de la baisse des indicateurs économiques, elle privilégie une exposition à la duration (sensibilité aux variations des taux d'intérêt) en Amérique du Nord.

Le 17 juillet 2024, IPC Gestion du patrimoine et IPC Valeurs mobilières ont été ajoutés à titre de placeurs principaux du Fonds, aux côtés de Services d'investissement Quadrus ltée.

Le 1er octobre 2024, le gestionnaire, le fiduciaire, le gestionnaire de portefeuille et le promoteur du Fonds, GPCV, a fusionné avec Services de portefeuille Counsel Inc., après quoi la société issue de la fusion, GPCV, a continué d'agir à titre de gestionnaire, fiduciaire, gestionnaire de portefeuille et promoteur du Fonds. Ce changement ne constitue pas un changement important pour le Fonds.

Transactions entre parties liées

Services de gestion et d'administration

Pour chaque série applicable, le Fonds a versé des frais de gestion et d'administration au gestionnaire aux taux annuels spécifiés à la rubrique *Constitution du Fonds et renseignements sur les séries* du présent rapport et décrits en détail dans le prospectus simplifié. En contrepartie des frais d'administration, le gestionnaire paie tous les frais et charges (autres que certains frais précis associés au Fonds) requis pour l'exploitation du Fonds et qui ne sont pas compris dans les frais de gestion. Consulter également la rubrique *Frais de gestion*.

Autres transactions entre parties liées

Le gestionnaire est une filiale de Canada Vie, elle-même une filiale de Power Corporation du Canada. Par conséquent, les sociétés liées à Power Corporation du Canada sont considérées comme des sociétés affiliées au gestionnaire. Au 30 septembre 2024, le Fonds détenait les participations suivantes dans des sociétés affiliées au gestionnaire : 7,3 millions de dollars investis dans des titres émis par Power Corporation du Canada et 1,9 million de dollars investis dans des titres émis par Pernod Ricard SA, soit 0,5 % de la valeur liquidative du Fonds. Le gestionnaire a effectué ces placements en se fondant sur l'approbation du comité d'examen indépendant des Fonds Canada Vie. Le comité d'examen indépendant a émis cette approbation sous réserve de la réalisation de ces placements conformément aux politiques du gestionnaire. Les politiques du gestionnaire sont conçues pour s'assurer que les transactions entre parties liées : i) sont libres de toute influence de la part d'une entité liée au gestionnaire et ne tiennent compte d'aucune considération relative à une entité liée au gestionnaire; ii) représentent l'appréciation commerciale du gestionnaire, sans tenir compte de considérations autres que les intérêts supérieurs du Fonds; et iii) mènent à un résultat juste et équitable pour le Fonds.

Au 30 septembre 2024, le Fonds investissait 130,0 millions de dollars (7,1 % de la valeur liquidative du Fonds) dans des fonds sous-jacents gérés par Mackenzie. Le gestionnaire a effectué ces placements en se fondant sur une instruction permanente du comité d'examen indépendant des Fonds Canada Vie. Les politiques du gestionnaire sont conçues pour s'assurer que les transactions entre parties liées : i) sont libres de toute influence de la part d'une entité liée au gestionnaire et ne tiennent compte d'aucune considération relative à une entité liée au gestionnaire; ii) représentent l'appréciation commerciale du gestionnaire, sans tenir compte de considérations autres que les intérêts supérieurs du Fonds; et iii) mènent à un résultat juste et équitable pour le Fonds.

Certains autres fonds d'investissement gérés par GPCV et polices de fonds distincts émises par Canada Vie peuvent investir dans le Fonds, en vertu d'une dispense de prospectus, conformément aux objectifs de placement de ces fonds. Au 30 septembre 2024, ces autres fonds d'investissement et des fonds distincts détenaient 75,4 % de la valeur liquidative du Fonds. Toutes les transactions entre parties liées sont effectuées en fonction de la valeur liquidative par titre chaque jour de transaction. Ces placements peuvent exposer le Fonds au risque associé aux opérations importantes, tel qu'il est indiqué dans le prospectus simplifié du Fonds. GPCV gère ce risque grâce à des processus comme la demande de préavis pour les rachats massifs afin de réduire la possibilité d'effets défavorables sur le Fonds ou sur ses investisseurs.

Au 30 septembre 2024, Canada Vie détenait une participation de 0,04 million de dollars dans le Fonds, soit moins de 0,1 % de la valeur liquidative de celui-ci.

Au cours de la période, le Fonds a reçu 0,2 million de dollars en distributions de revenu de placements dans des fonds négociés en bourse (« FNB ») gérés par Mackenzie pour contrebalancer des frais payés au sein de ces FNB. Rien ne garantit que ces distributions seront maintenues à l'avenir.

Au cours de la période, le Fonds s'est fondé sur des instructions permanentes du comité d'examen indépendant des Fonds Canada Vie pour des opérations entre fonds qui ont concerné le Fonds.

Rendement passé

L'information sur le rendement du Fonds suppose que toutes les distributions faites par le Fonds au cours des périodes présentées ont été réinvesties dans des titres additionnels des séries applicables du Fonds. L'information sur le rendement ne tient pas compte des frais d'acquisition, frais de rachat, frais de distribution, autres frais accessoires ou impôt sur le revenu payables par un investisseur, lesquels viendraient réduire le rendement. Le rendement passé du Fonds n'est pas nécessairement indicateur de son rendement futur.

Si vous détenez ce Fonds hors d'un régime enregistré, les distributions de revenu et de gains en capital qui vous sont versées augmentent votre revenu aux fins de l'impôt, qu'elles vous soient versées au comptant ou réinvesties dans des titres additionnels du Fonds. Le montant des distributions imposables réinvesties est ajouté au prix de base rajusté des titres que vous détenez. Cela diminuerait vos gains en capital ou augmenterait votre perte en capital lors d'un rachat subséquent à partir du Fonds, assurant ainsi que vous n'êtes pas imposé de nouveau sur ce montant. Veuillez consulter votre conseiller fiscal en ce qui concerne votre situation fiscale personnelle.

Les données sur le rendement passé présentées avant le 17 septembre 2021 sont fondées sur le rendement des séries applicables du Fonds prédécesseur.

Rendements annuels

Les graphiques suivants présentent le rendement de chaque série du Fonds pour chacune des périodes comptables indiquées. Les graphiques indiquent, sous forme de pourcentage, la variation à la hausse ou à la baisse le dernier jour de chaque période comptable présentée d'un placement effectué le premier jour de chaque période comptable ou à la date d'établissement ou de rétablissement de la série, selon le cas. Les dates d'établissement ou de rétablissement des séries se trouvent à la rubrique *Constitution du Fonds et renseignements sur les séries*.

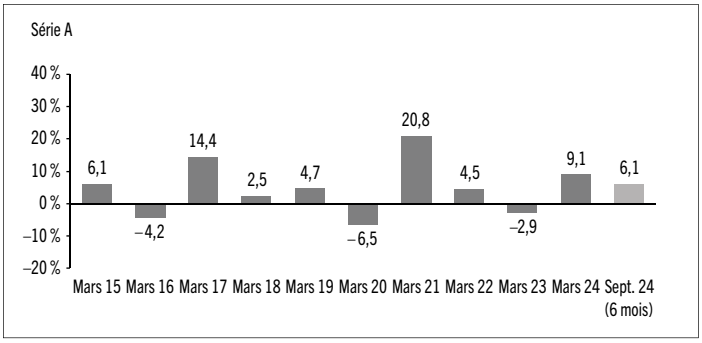
Série A
40 %
30 %
20 %
10 %
0 %
–10 %
–20 %
6,1
–4,2
14,4
2,5
4,7
–6,5
20,8
4,5
–2,9
9,1
6,1
Mars 15
Mars 16
Mars 17
Mars 18
Mars 19
Mars 20
Mars 21
Mars 22
Mars 23
Mars 24
Sept. 24 (6 mois)

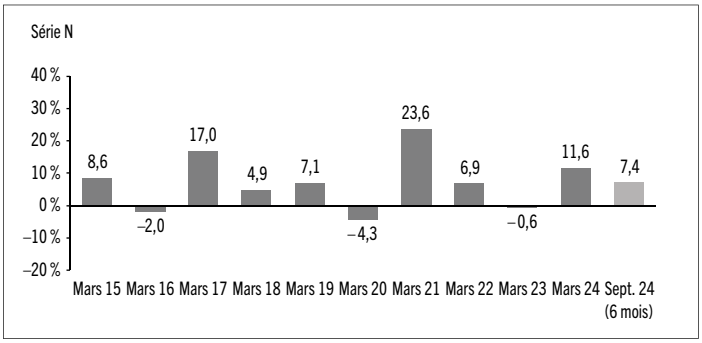
Série N
40 %
30 %
20 %
10 %
0 %
–10 %
–20 %
8,6
–2,0
17,0
4,9
7,1
–4,3
23,6
6,9
–0,6
11,6
7,4
Mars 15
Mars 16
Mars 17
Mars 18
Mars 19
Mars 20
Mars 21
Mars 22
Mars 23
Mars 24
Sept. 24 (6 mois)

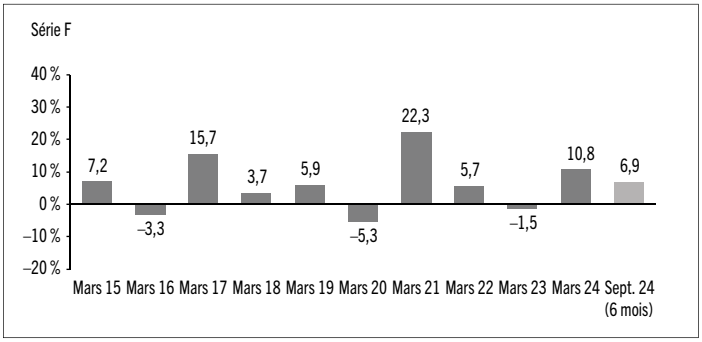
Série F
40 %
30 %
20 %
10 %
0 %
–10 %
–20 %
7,2
–3,3
15,7
3,7
5,9
–5,3
22,3
5,7
–1,5
10,8
6,9
Mars 15
Mars 16
Mars 17
Mars 18
Mars 19
Mars 20
Mars 21
Mars 22
Mars 23
Mars 24
Sept. 24 (6 mois)

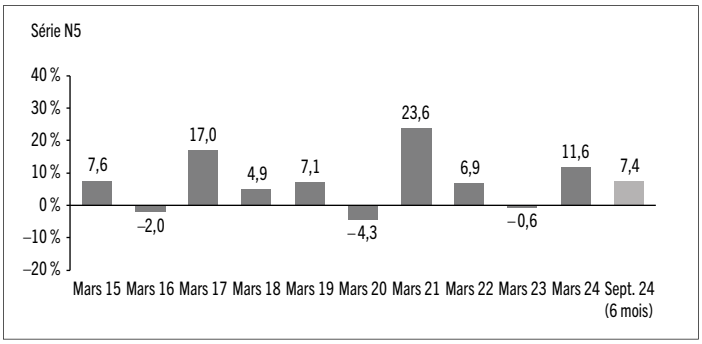
Série N5
40 %
30 %
20 %
10 %
0 %
–10 %
–20 %
7,6
–2,0
17,0
4,9
7,1
–4,3
23,6
6,9
–0,6
11,6
7,4
Mars 15
Mars 16
Mars 17
Mars 18
Mars 19
Mars 20
Mars 21
Mars 22
Mars 23
Mars 24
Sept. 24 (6 mois)

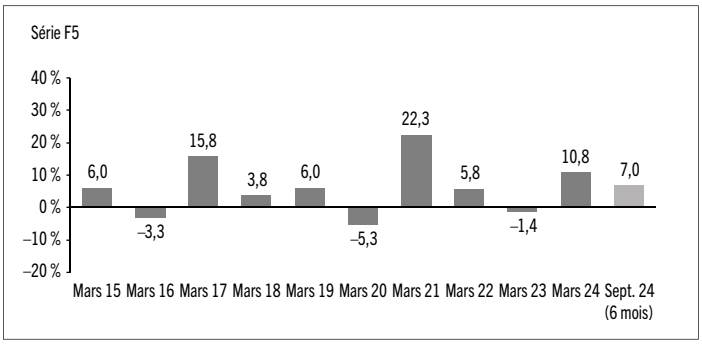
Série F5
40 %
30 %
20 %
10 %
0 %
–10 %
–20 %
6,0
–3,3
15,8
3,8
6,0
–5,3
22,3
5,8
–1,4
10,8
7,0
Mars 15
Mars 16
Mars 17
Mars 18
Mars 19
Mars 20
Mars 21
Mars 22
Mars 23
Mars 24
Sept. 24 (6 mois)

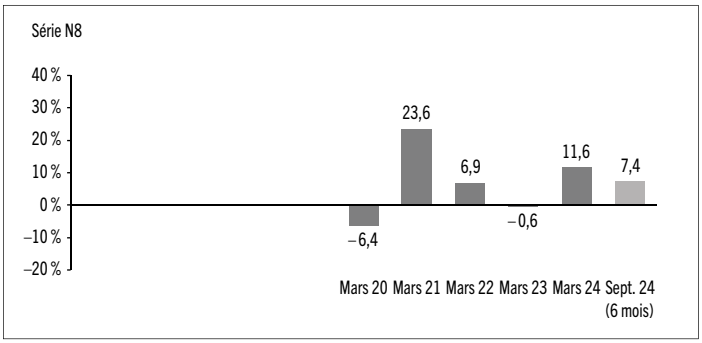
Série N8
40 %
30 %
20 %
10 %
0 %
–10 %
–20 %
–6,4
23,6
6,9
–0,6
11,6
7,4
Mars 20
Mars 21
Mars 22
Mars 23
Mars 24
Sept. 24 (6 mois)

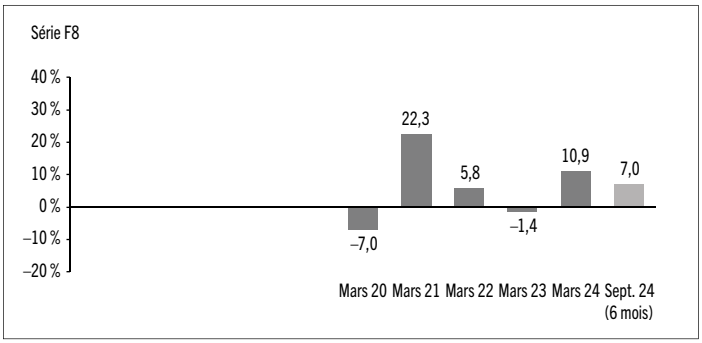
Série F8
40 %
30 %
20 %
10 %
0 %
–10 %
–20 %
–7,0
22,3
5,8
–1,4
10,9
7,0
Mars 20
Mars 21
Mars 22
Mars 23
Mars 24
Sept. 24 (6 mois)

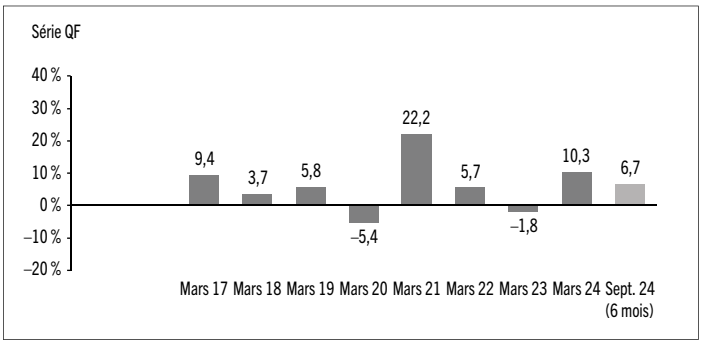
Série QF
40 %
30 %
20 %
10 %
0 %
–10 %
–20 %
9,4
3,7
5,8
–5,4
22,2
5,7
–1,8
10,3
6,7
Mars 17
Mars 18
Mars 19
Mars 20
Mars 21
Mars 22
Mars 23
Mars 24
Sept. 24 (6 mois)

Série QF5

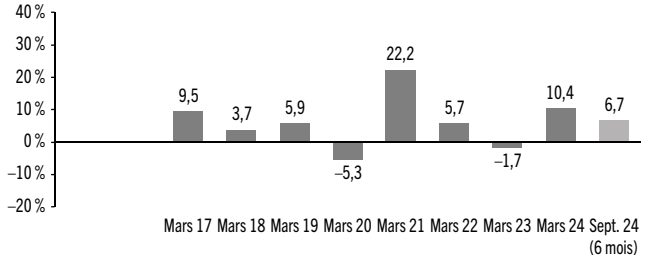

Série S

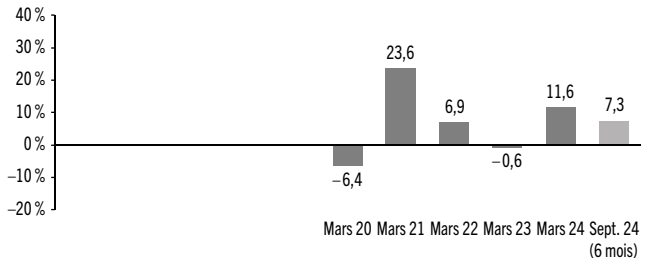

Série QFW

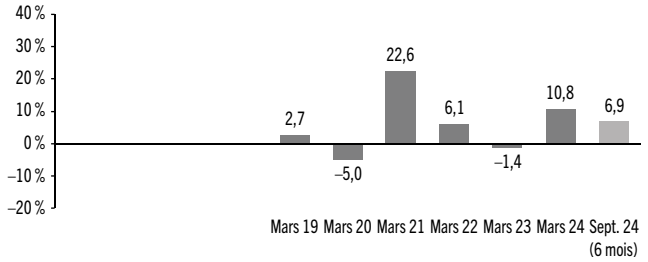

Série T5

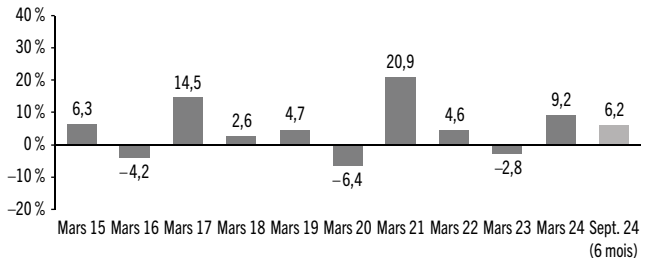

Série QFW5

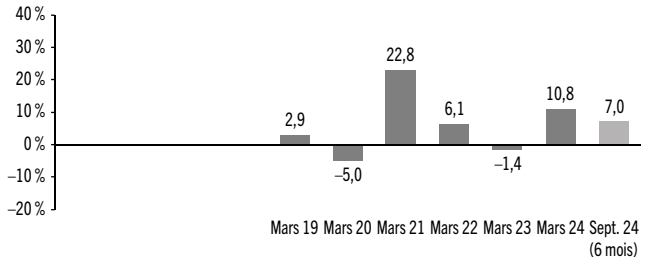

Série T8

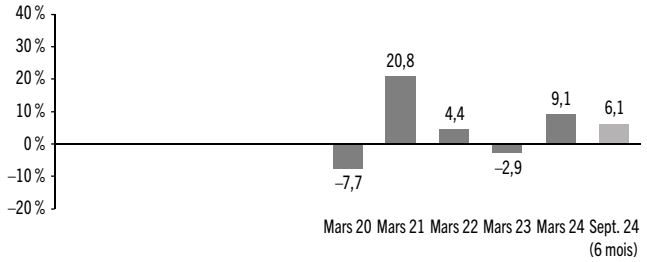

Série R

Série W

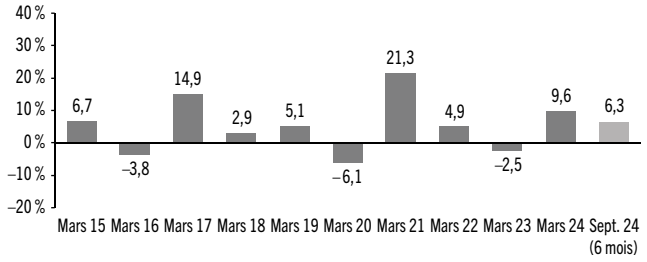

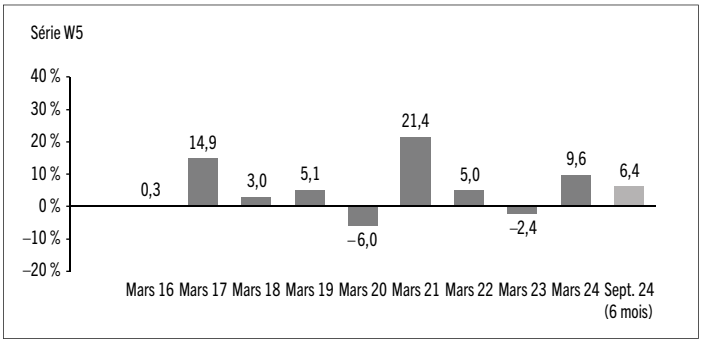
Série W5
40 %
30 %
20 %
10 %
0 %
–10 %
–20 %
0,3
14,9
3,0
5,1
–6,0
21,4
5,0
–2,4
9,6
6,4
Mars 16
Mars 17
Mars 18
Mars 19
Mars 20
Mars 21
Mars 22
Mars 23
Mars 24
Sept. 24 (6 mois)

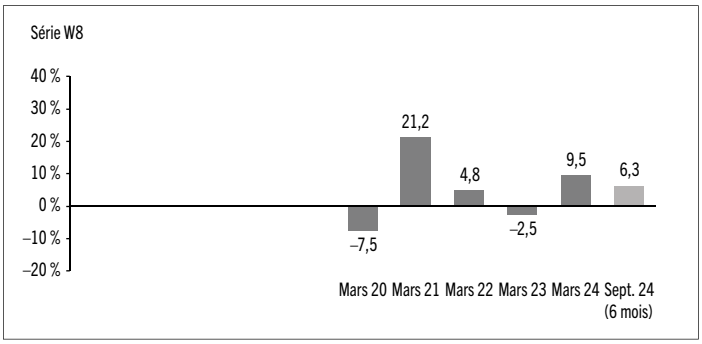
Série W8
40 %
30 %
20 %
10 %
0 %
–10 %
–20 %
–7,5
21,2
4,8
–2,5
9,5
6,3
Mars 20
Mars 21
Mars 22
Mars 23
Mars 24
Sept. 24 (6 mois)

Aperçu du portefeuille au 30 septembre 2024

RÉPARTITION EFFECTIVE DU PORTEFEUILLE	% DE LA VALEUR LIQUIDATIVE
Actions	55,3
Obligations	41,2
Trésorerie et équivalents de trésorerie	2,3
Autres éléments d'actif (de passif)	0,9
Fonds communs de placement	0,3

RÉPARTITION RÉGIONALE EFFECTIVE	% DE LA VALEUR LIQUIDATIVE
Canada	48,8
États-Unis	34,3
Allemagne	2,6
Trésorerie et équivalents de trésorerie	2,3
Autre	2,2
Royaume-Uni	1,6
France	1,4
Japon	1,3
Irlande	1,0
Autres éléments d'actif (de passif)	0,9
Pays-Bas	0,9
Suisse	0,8
Taïwan	0,5
Suède	0,4
Australie	0,4
Singapour	0,3
Luxembourg	0,3

RÉPARTITION SECTORIELLE EFFECTIVE	% DE LA VALEUR LIQUIDATIVE
Obligations de sociétés	33,9
Services financiers	14,2
Technologie de l'information	7,2
Produits industriels	6,7
Énergie	6,7
Matériaux	5,0
Obligations d'État étrangères	4,4
Consommation de base	3,6
Consommation discrétionnaire	3,4
Soins de santé	3,3
Services de communication	2,4
Trésorerie et équivalents de trésorerie	2,3
Autre	2,2
Prêts à terme	2,0
Services publics	1,8
Autres éléments d'actif (de passif)	0,9

OBLIGATIONS PAR NOTE DE CRÉDIT*	% DE LA VALEUR LIQUIDATIVE
AAA	1,1
AA	4,4
A	1,8
BBB	11,7
Inférieure à BBB	12,4
Sans note	3,8

* *Les notes de crédit et les catégories de crédit sont basées sur les notes d'une agence de notation désignée. Ce tableau présente uniquement les obligations détenues directement par le Fonds.*

La répartition effective présente l'exposition du Fonds par portefeuille, région ou secteur calculée en combinant les placements directs et indirects du Fonds.

LES 25 PRINCIPALES POSITIONS	% DE LA VALEUR LIQUIDATIVE
Émetteur/Fonds sous-jacent	
FNB de revenu fixe à rendement élevé mondial Mackenzie	2,4
Banque Royale du Canada	2,3
Trésorerie et équivalents de trésorerie	1,9
La Banque Toronto-Dominion	1,7
Microsoft Corp.	1,4
Banque de Montréal	1,3
Canadian Natural Resources Ltd.	1,3
Canadien Pacifique Kansas City Ltée	1,3
Apple Inc.	1,0
Financière Sun Life inc.	1,0
Intact Corporation financière	1,0
FNB de revenu à taux variable Mackenzie	1,0
Fonds à rendement absolu de titres de créance Mackenzie, série CL	1,0
Enbridge Inc.	1,0
Compagnie des chemins de fer nationaux du Canada	1,0
Obligation fédérale 2,10 % 12-04-2029	0,9
Suncor Énergie Inc.	0,9
Mines Agnico Eagle Ltée	0,9
Les Compagnies Loblaw ltée	0,8
La Banque de Nouvelle-Écosse	0,8
TELUS Corp.	0,8
NVIDIA Corp.	0,7
Corporation TC Énergie	0,7
JPMorgan Chase & Co.	0,7
Société Financière Manuvie	0,7
Principales positions acheteur en tant que pourcentage de la valeur liquidative totale	**28,5**

Le Fonds ne détenait directement aucune position vendeur à la clôture de la période.

Pour le prospectus et d'autres renseignements concernant le ou les fonds sous-jacents du portefeuille, veuillez consulter l'adresse suivante : www.sedarplus.ca. Le gestionnaire des Fonds Mackenzie est lié au gestionnaire.

Les placements et pourcentages peuvent avoir changé depuis le 30 septembre 2024 en raison des opérations de portefeuille continues du Fonds. Les mises à jour trimestrielles des titres sont disponibles dans les 60 jours suivant la fin de chaque trimestre, sauf pour le trimestre se terminant le 31 mars, date de clôture de l'exercice du Fonds, où elles sont disponibles dans les 90 jours. Les mises à jour trimestrielles peuvent être consultées à l'adresse www.placementscanadavie.com.

Faits saillants financiers

Les tableaux suivants font état de données financières clés concernant le Fonds et ont pour objet de vous aider à comprendre les résultats financiers du Fonds pour chaque période comptable présentée ci-après. Si un fonds ou une série a été établi(e) ou rétabli(e) au cours de la période, l'information fournie se rapporte à la période allant de la date d'établissement ou de rétablissement jusqu'à la fin de cette période comptable. Les dates d'établissement ou de rétablissement des séries se trouvent à la rubrique *Constitution du Fonds et renseignements sur les séries*.

Les informations financières avant le 17 septembre 2021 sont fondées sur le rendement des séries applicables du Fonds prédécesseur.

ACTIF NET PAR TITRE DU FONDS ($)[1]

Série A	30 sept. 2024	31 mars 2024	31 mars 2023	31 mars 2022	31 mars 2021	31 mars 2020
Actif net, à l'ouverture	**12,99**	12,13	12,66	12,79	10,78	11,87
Augmentation (diminution) attribuable aux activités d'exploitation :						
Total des produits	**0,26**	0,50	0,52	0,42	0,43	0,48
Total des charges	**(0,15)**	(0,28)	(0,28)	(0,30)	(0,27)	(0,28)
Profits (pertes) réalisé(e)s	**0,07**	0,05	(0,59)	2,08	0,35	0,05
Profits (pertes) latent(e)s	**0,60**	0,85	(0,05)	(1,64)	1,74	(1,23)
Augmentation (diminution) totale attribuable aux activités d'exploitation[2]	**0,78**	1,12	(0,40)	0,56	2,25	(0,98)
Distributions :						
Du revenu de placement net (sauf les dividendes canadiens)	**(0,02)**	(0,03)	(0,05)	(0,07)	(0,01)	(0,03)
Des dividendes canadiens	**(0,10)**	(0,20)	(0,12)	(0,10)	(0,21)	(0,19)
Des gains en capital	–	–	–	(0,37)	–	(0,14)
Remboursement de capital	–	–	–	(0,17)	–	–
Distributions annuelles totales[3]	**(0,12)**	(0,23)	(0,17)	(0,71)	(0,22)	(0,36)
Actif net, à la clôture	**13,67**	12,99	12,13	12,66	12,79	10,78

Série F	30 sept. 2024	31 mars 2024	31 mars 2023	31 mars 2022	31 mars 2021	31 mars 2020
Actif net, à l'ouverture	**12,83**	11,97	12,49	12,59	10,61	11,70
Augmentation (diminution) attribuable aux activités d'exploitation :						
Total des produits	**0,25**	0,50	0,48	0,41	0,43	0,47
Total des charges	**(0,05)**	(0,09)	(0,10)	(0,14)	(0,12)	(0,13)
Profits (pertes) réalisé(e)s	**0,09**	0,03	(0,03)	2,07	0,32	0,03
Profits (pertes) latent(e)s	**0,59**	0,84	(0,04)	(1,62)	1,72	(1,22)
Augmentation (diminution) totale attribuable aux activités d'exploitation[2]	**0,88**	1,28	0,31	0,72	2,35	(0,85)
Distributions :						
Du revenu de placement net (sauf les dividendes canadiens)	**(0,03)**	(0,05)	(0,10)	(0,10)	(0,01)	(0,03)
Des dividendes canadiens	**(0,18)**	(0,35)	(0,23)	(0,18)	(0,34)	(0,29)
Des gains en capital	–	–	–	(0,44)	–	(0,18)
Remboursement de capital	–	–	–	(0,15)	–	–
Distributions annuelles totales[3]	**(0,21)**	(0,40)	(0,33)	(0,87)	(0,35)	(0,50)
Actif net, à la clôture	**13,50**	12,83	11,97	12,49	12,59	10,61

Série F5	30 sept. 2024	31 mars 2024	31 mars 2023	31 mars 2022	31 mars 2021	31 mars 2020
Actif net, à l'ouverture	**14,44**	13,76	14,83	15,48	13,41	15,13
Augmentation (diminution) attribuable aux activités d'exploitation :						
Total des produits	**0,28**	0,56	0,56	0,49	0,53	0,60
Total des charges	**(0,06)**	(0,11)	(0,11)	(0,16)	(0,14)	(0,14)
Profits (pertes) réalisé(e)s	**0,10**	0,06	0,01	2,20	0,34	1,40
Profits (pertes) latent(e)s	**0,66**	0,95	(0,05)	(1,92)	2,14	(1,56)
Augmentation (diminution) totale attribuable aux activités d'exploitation[2]	**0,98**	1,46	0,41	0,61	2,87	0,30
Distributions :						
Du revenu de placement net (sauf les dividendes canadiens)	**(0,05)**	(0,06)	(0,12)	(0,09)	(0,01)	(0,03)
Des dividendes canadiens	**(0,19)**	(0,40)	(0,28)	(0,12)	(0,44)	(0,47)
Des gains en capital	–	–	–	(0,16)	–	(0,17)
Remboursement de capital	**(0,11)**	(0,30)	(0,43)	(0,37)	(0,41)	(0,33)
Distributions annuelles totales[3]	**(0,35)**	(0,76)	(0,83)	(0,74)	(0,86)	(1,00)
Actif net, à la clôture	**15,07**	14,44	13,76	14,83	15,48	13,41

Série F8	30 sept. 2024	31 mars 2024	31 mars 2023	31 mars 2022	31 mars 2021	31 mars 2020
Actif net, à l'ouverture	**12,44**	12,22	13,62	14,67	13,13	15,00
Augmentation (diminution) attribuable aux activités d'exploitation :						
Total des produits	**0,24**	0,49	0,44	0,48	0,53	0,36
Total des charges	**(0,03)**	(0,07)	(0,10)	(0,15)	(0,15)	(0,08)
Profits (pertes) réalisé(e)s	**0,08**	0,05	0,94	3,37	(0,41)	(0,34)
Profits (pertes) latent(e)s	**0,57**	0,83	(0,04)	(1,91)	2,11	(0,94)
Augmentation (diminution) totale attribuable aux activités d'exploitation[2]	**0,86**	1,30	1,24	1,79	2,08	(1,00)
Distributions :						
Du revenu de placement net (sauf les dividendes canadiens)	**(0,04)**	(0,06)	(0,20)	(0,13)	(0,01)	(0,01)
Des dividendes canadiens	**(0,17)**	(0,35)	(0,25)	(0,24)	(0,43)	(0,25)
Des gains en capital	–	–	–	(0,51)	–	(0,06)
Remboursement de capital	**(0,28)**	(0,62)	(0,72)	(0,83)	(0,84)	(0,57)
Distributions annuelles totales[3]	**(0,49)**	(1,03)	(1,17)	(1,71)	(1,28)	(0,89)
Actif net, à la clôture	**12,80**	12,44	12,22	13,62	14,67	13,13

1) Ces calculs sont prescrits par les règlements sur les valeurs mobilières et ne sont pas censés être un rapprochement de l'actif net par titre à l'ouverture et à la clôture. Ces renseignements proviennent des états financiers intermédiaires non audités et des états financiers annuels audités du Fonds. L'actif net par titre présenté dans les états financiers peut différer de la valeur liquidative par titre calculée aux fins de l'évaluation du Fonds. Une explication de ces différences, le cas échéant, se trouve dans les *Notes annexes*.

2) L'actif net et les distributions sont fonction du nombre réel de titres en circulation au moment considéré. L'augmentation ou la diminution liée aux activités d'exploitation est fonction du nombre moyen pondéré de titres en circulation au cours de la période comptable.

3) Les distributions ont été payées en espèces ou réinvesties en titres additionnels du Fonds, ou les deux.

ACTIF NET PAR TITRE DU FONDS ($)[1] (suite)

Série N	30 sept. 2024	31 mars 2024	31 mars 2023	31 mars 2022	31 mars 2021	31 mars 2020
Actif net, à l'ouverture	**13,13**	12,25	12,78	12,86	10,81	11,92
Augmentation (diminution) attribuable aux activités d'exploitation :						
Total des produits	**0,26**	0,51	0,52	0,42	0,44	0,48
Total des charges	–	–	(0,01)	(0,01)	–	(0,01)
Profits (pertes) réalisé(e)s	**0,08**	0,01	(0,54)	2,06	0,30	0,13
Profits (pertes) latent(e)s	**0,61**	0,86	(0,05)	(1,65)	1,75	(1,24)
Augmentation (diminution) totale attribuable aux activités d'exploitation[2]	**0,95**	1,38	(0,08)	0,82	2,49	(0,64)
Distributions :						
Du revenu de placement net (sauf les dividendes canadiens)	**(0,04)**	(0,07)	(0,14)	(0,12)	(0,01)	(0,04)
Des dividendes canadiens	**(0,23)**	(0,43)	(0,30)	(0,24)	(0,46)	(0,37)
Des gains en capital	–	–	–	(0,59)	–	(0,22)
Remboursement de capital	–	–	–	–	–	–
Distributions annuelles totales[3]	**(0,27)**	(0,50)	(0,44)	(0,95)	(0,47)	(0,63)
Actif net, à la clôture	**13,82**	13,13	12,25	12,78	12,86	10,81

Série N5	30 sept. 2024	31 mars 2024	31 mars 2023	31 mars 2022	31 mars 2021	31 mars 2020
Actif net, à l'ouverture	**15,90**	15,05	16,11	16,67	14,29	15,98
Augmentation (diminution) attribuable aux activités d'exploitation :						
Total des produits	**0,31**	0,62	0,70	0,53	0,57	0,64
Total des charges	–	–	(0,01)	(0,01)	–	(0,01)
Profits (pertes) réalisé(e)s	**0,11**	0,30	(1,26)	2,12	0,47	0,05
Profits (pertes) latent(e)s	**0,73**	1,05	(0,07)	(2,08)	2,29	(1,65)
Augmentation (diminution) totale attribuable aux activités d'exploitation[2]	**1,15**	1,97	(0,64)	0,56	3,33	(0,97)
Distributions :						
Du revenu de placement net (sauf les dividendes canadiens)	**(0,06)**	(0,09)	(0,17)	(0,18)	(0,01)	(0,05)
Des dividendes canadiens	**(0,26)**	(0,52)	(0,38)	(0,38)	(0,60)	(0,61)
Des gains en capital	–	–	–	(0,71)	–	(0,19)
Remboursement de capital	**(0,06)**	(0,23)	(0,38)	(0,42)	(0,32)	(0,23)
Distributions annuelles totales[3]	**(0,38)**	(0,84)	(0,93)	(1,69)	(0,93)	(1,08)
Actif net, à la clôture	**16,66**	15,90	15,05	16,11	16,67	14,29

Série N8	30 sept. 2024	31 mars 2024	31 mars 2023	31 mars 2022	31 mars 2021	31 mars 2020
Actif net, à l'ouverture	**12,92**	12,62	13,97	14,92	13,21	15,00
Augmentation (diminution) attribuable aux activités d'exploitation :						
Total des produits	**0,25**	0,51	0,50	0,47	0,52	0,36
Total des charges	–	–	(0,01)	(0,01)	–	–
Profits (pertes) réalisé(e)s	**0,08**	(0,02)	0,14	2,43	0,28	(0,31)
Profits (pertes) latent(e)s	**0,59**	0,86	(0,05)	(1,87)	2,09	(0,94)
Augmentation (diminution) totale attribuable aux activités d'exploitation[2]	**0,92**	1,35	0,58	1,02	2,89	(0,89)
Distributions :						
Du revenu de placement net (sauf les dividendes canadiens)	**(0,05)**	(0,07)	(0,14)	(0,16)	(0,01)	(0,03)
Des dividendes canadiens	**(0,21)**	(0,43)	(0,32)	(0,33)	(0,54)	(0,29)
Des gains en capital	–	–	–	(0,63)	–	(0,06)
Remboursement de capital	**(0,24)**	(0,57)	(0,76)	(0,84)	(0,75)	(0,53)
Distributions annuelles totales[3]	**(0,50)**	(1,07)	(1,22)	(1,96)	(1,30)	(0,91)
Actif net, à la clôture	**13,34**	12,92	12,62	13,97	14,92	13,21

Série QF	30 sept. 2024	31 mars 2024	31 mars 2023	31 mars 2022	31 mars 2021	31 mars 2020
Actif net, à l'ouverture	**12,07**	11,27	11,77	11,86	9,99	11,01
Augmentation (diminution) attribuable aux activités d'exploitation :						
Total des produits	**0,24**	0,47	0,48	0,39	0,40	0,45
Total des charges	**(0,07)**	(0,13)	(0,13)	(0,14)	(0,13)	(0,13)
Profits (pertes) réalisé(e)s	**0,06**	0,09	(0,50)	1,94	0,33	(0,11)
Profits (pertes) latent(e)s	**0,56**	0,79	(0,04)	(1,52)	1,62	(1,15)
Augmentation (diminution) totale attribuable aux activités d'exploitation[2]	**0,79**	1,22	(0,19)	0,67	2,22	(0,94)
Distributions :						
Du revenu de placement net (sauf les dividendes canadiens)	**(0,02)**	(0,04)	(0,09)	(0,09)	(0,01)	(0,02)
Des dividendes canadiens	**(0,16)**	(0,30)	(0,19)	(0,16)	(0,31)	(0,26)
Des gains en capital	–	–	–	(0,51)	–	(0,17)
Remboursement de capital	–	–	–	–	–	–
Distributions annuelles totales[3]	**(0,18)**	(0,34)	(0,28)	(0,76)	(0,32)	(0,45)
Actif net, à la clôture	**12,69**	12,07	11,27	11,77	11,86	9,99

Série QF5	30 sept. 2024	31 mars 2024	31 mars 2023	31 mars 2022	31 mars 2021	31 mars 2020
Actif net, à l'ouverture	**14,57**	13,94	15,06	15,72	13,62	15,37
Augmentation (diminution) attribuable aux activités d'exploitation :						
Total des produits	**0,29**	0,58	0,60	0,51	0,54	0,61
Total des charges	**(0,08)**	(0,16)	(0,16)	(0,17)	(0,17)	(0,17)
Profits (pertes) réalisé(e)s	**0,09**	0,54	(0,63)	2,74	0,41	0,20
Profits (pertes) latent(e)s	**0,67**	0,97	(0,06)	(2,01)	2,17	(1,58)
Augmentation (diminution) totale attribuable aux activités d'exploitation[2]	**0,97**	1,93	(0,25)	1,07	2,95	(0,94)
Distributions :						
Du revenu de placement net (sauf les dividendes canadiens)	**(0,04)**	(0,06)	(0,11)	(0,14)	(0,01)	(0,03)
Des dividendes canadiens	**(0,17)**	(0,35)	(0,25)	(0,27)	(0,42)	(0,45)
Des gains en capital	–	–	–	(0,63)	–	(0,17)
Remboursement de capital	**(0,14)**	(0,35)	(0,48)	(0,51)	(0,44)	(0,36)
Distributions annuelles totales[3]	**(0,35)**	(0,76)	(0,84)	(1,55)	(0,87)	(1,01)
Actif net, à la clôture	**15,18**	14,57	13,94	15,06	15,72	13,62

Série QFW	30 sept. 2024	31 mars 2024	31 mars 2023	31 mars 2022	31 mars 2021	31 mars 2020
Actif net, à l'ouverture	**11,10**	10,35	10,81	10,88	9,16	10,08
Augmentation (diminution) attribuable aux activités d'exploitation :						
Total des produits	**0,22**	0,43	0,44	0,35	0,37	0,41
Total des charges	**(0,05)**	(0,09)	(0,09)	(0,09)	(0,08)	(0,08)
Profits (pertes) réalisé(e)s	**0,06**	0,04	(0,44)	1,73	0,22	(0,69)
Profits (pertes) latent(e)s	**0,51**	0,72	(0,04)	(1,39)	1,48	(1,05)
Augmentation (diminution) totale attribuable aux activités d'exploitation[2]	**0,74**	1,10	(0,13)	0,60	1,99	(1,41)
Distributions :						
Du revenu de placement net (sauf les dividendes canadiens)	**(0,02)**	(0,04)	(0,09)	(0,09)	(0,01)	(0,03)
Des dividendes canadiens	**(0,16)**	(0,30)	(0,20)	(0,17)	(0,31)	(0,26)
Des gains en capital	–	–	–	(0,47)	–	(0,16)
Remboursement de capital	–	–	–	–	–	–
Distributions annuelles totales[3]	**(0,18)**	(0,34)	(0,29)	(0,73)	(0,32)	(0,45)
Actif net, à la clôture	**11,68**	11,10	10,35	10,81	10,88	9,16

ACTIF NET PAR TITRE DU FONDS ($)[1] (suite)

Série QFW5	30 sept. 2024	31 mars 2024	31 mars 2023	31 mars 2022	31 mars 2021	31 mars 2020
Actif net, à l'ouverture	**14,36**	13,69	14,74	15,35	13,25	14,91
Augmentation (diminution) attribuable aux activités d'exploitation :						
Total des produits	**0,28**	0,52	0,59	0,48	0,53	0,59
Total des charges	**(0,05)**	(0,10)	(0,11)	(0,12)	(0,10)	(0,12)
Profits (pertes) réalisé(e)s	**0,10**	(0,98)	(0,62)	2,11	0,39	0,01
Profits (pertes) latent(e)s	**0,66**	0,87	(0,06)	(1,90)	2,12	(1,52)
Augmentation (diminution) totale attribuable aux activités d'exploitation[2]	**0,99**	0,31	(0,20)	0,57	2,94	(1,04)
Distributions :						
Du revenu de placement net (sauf les dividendes canadiens)	**(0,05)**	(0,07)	(0,12)	(0,15)	(0,01)	(0,03)
Des dividendes canadiens	**(0,19)**	(0,39)	(0,27)	(0,29)	(0,45)	(0,49)
Des gains en capital	–	–	–	(0,62)	–	(0,17)
Remboursement de capital	**(0,11)**	(0,29)	(0,44)	(0,47)	(0,39)	(0,30)
Distributions annuelles totales[3]	**(0,35)**	(0,75)	(0,83)	(1,53)	(0,85)	(0,99)
Actif net, à la clôture	**14,99**	14,36	13,69	14,74	15,35	13,25

Série R	30 sept. 2024	31 mars 2024	31 mars 2023	31 mars 2022	31 mars 2021	31 mars 2020
Actif net, à l'ouverture	**10,53**	9,82	10,00	s.o.	s.o.	s.o.
Augmentation (diminution) attribuable aux activités d'exploitation :						
Total des produits	**0,21**	0,40	0,36	s.o.	s.o.	s.o.
Total des charges	–	–	–	s.o.	s.o.	s.o.
Profits (pertes) réalisé(e)s	**0,07**	(0,30)	(0,22)	s.o.	s.o.	s.o.
Profits (pertes) latent(e)s	**0,49**	0,68	(0,03)	s.o.	s.o.	s.o.
Augmentation (diminution) totale attribuable aux activités d'exploitation[2]	**0,77**	0,78	0,11	s.o.	s.o.	s.o.
Distributions :						
Du revenu de placement net (sauf les dividendes canadiens)	**(0,03)**	(0,05)	(0,11)	s.o.	s.o.	s.o.
Des dividendes canadiens	**(0,19)**	(0,35)	(0,22)	s.o.	s.o.	s.o.
Des gains en capital	–	–	–	s.o.	s.o.	s.o.
Remboursement de capital	–	–	–	s.o.	s.o.	s.o.
Distributions annuelles totales[3]	**(0,22)**	(0,40)	(0,33)	s.o.	s.o.	s.o.
Actif net, à la clôture	**11,08**	10,53	9,82	s.o.	s.o.	s.o.

Série S	30 sept. 2024	31 mars 2024	31 mars 2023	31 mars 2022	31 mars 2021	31 mars 2020
Actif net, à l'ouverture	**11,06**	10,31	10,76	10,86	9,13	10,00
Augmentation (diminution) attribuable aux activités d'exploitation :						
Total des produits	**0,22**	0,43	0,37	0,35	0,37	0,25
Total des charges	–	(0,01)	(0,01)	(0,01)	(0,01)	–
Profits (pertes) réalisé(e)s	**0,06**	(0,01)	(0,13)	1,70	0,28	(0,23)
Profits (pertes) latent(e)s	**0,51**	0,72	(0,03)	(1,38)	1,47	(0,64)
Augmentation (diminution) totale attribuable aux activités d'exploitation[2]	**0,79**	1,13	0,20	0,66	2,11	(0,62)
Distributions :						
Du revenu de placement net (sauf les dividendes canadiens)	**(0,04)**	(0,06)	(0,11)	(0,12)	(0,01)	(0,02)
Des dividendes canadiens	**(0,18)**	(0,35)	(0,26)	(0,25)	(0,38)	(0,20)
Des gains en capital	–	–	–	(0,46)	–	(0,04)
Remboursement de capital	–	–	–	–	–	–
Distributions annuelles totales[3]	**(0,22)**	(0,41)	(0,37)	(0,83)	(0,39)	(0,26)
Actif net, à la clôture	**11,64**	11,06	10,31	10,76	10,86	9,13

Série T5	30 sept. 2024	31 mars 2024	31 mars 2023	31 mars 2022	31 mars 2021	31 mars 2020
Actif net, à l'ouverture	**13,36**	12,90	14,06	14,81	12,97	14,78
Augmentation (diminution) attribuable aux activités d'exploitation :						
Total des produits	**0,26**	0,53	0,56	0,47	0,51	0,59
Total des charges	**(0,15)**	(0,28)	(0,28)	(0,33)	(0,31)	(0,33)
Profits (pertes) réalisé(e)s	**0,08**	0,16	(0,62)	2,22	0,38	0,21
Profits (pertes) latent(e)s	**0,61**	0,89	(0,05)	(1,84)	2,06	(1,51)
Augmentation (diminution) totale attribuable aux activités d'exploitation[2]	**0,80**	1,30	(0,39)	0,52	2,64	(1,04)
Distributions :						
Du revenu de placement net (sauf les dividendes canadiens)	**(0,03)**	(0,03)	(0,06)	(0,06)	(0,01)	(0,03)
Des dividendes canadiens	**(0,10)**	(0,22)	(0,14)	(0,07)	(0,26)	(0,29)
Des gains en capital	–	–	–	(0,13)	–	(0,14)
Remboursement de capital	**(0,19)**	(0,44)	(0,55)	(0,43)	(0,54)	(0,48)
Distributions annuelles totales[3]	**(0,32)**	(0,69)	(0,75)	(0,69)	(0,81)	(0,94)
Actif net, à la clôture	**13,84**	13,36	12,90	14,06	14,81	12,97

Série T8	30 sept. 2024	31 mars 2024	31 mars 2023	31 mars 2022	31 mars 2021	31 mars 2020
Actif net, à l'ouverture	**11,76**	11,73	13,24	14,41	13,04	15,00
Augmentation (diminution) attribuable aux activités d'exploitation :						
Total des produits	**0,23**	0,47	0,53	0,45	0,51	0,36
Total des charges	**(0,13)**	(0,26)	(0,28)	(0,33)	(0,32)	(0,21)
Profits (pertes) réalisé(e)s	**0,05**	(0,03)	(0,72)	2,34	0,44	(0,26)
Profits (pertes) latent(e)s	**0,53**	0,79	(0,05)	(1,79)	2,03	(0,93)
Augmentation (diminution) totale attribuable aux activités d'exploitation[2]	**0,68**	0,97	(0,52)	0,67	2,66	(1,04)
Distributions :						
Du revenu de placement net (sauf les dividendes canadiens)	**(0,02)**	(0,03)	(0,05)	(0,09)	(0,01)	(0,01)
Des dividendes canadiens	**(0,08)**	(0,19)	(0,12)	(0,12)	(0,25)	(0,13)
Des gains en capital	–	–	–	(0,43)	–	(0,05)
Remboursement de capital	**(0,36)**	(0,75)	(0,93)	(0,92)	(1,00)	(0,69)
Distributions annuelles totales[3]	**(0,46)**	(0,97)	(1,10)	(1,56)	(1,26)	(0,88)
Actif net, à la clôture	**11,99**	11,76	11,73	13,24	14,41	13,04

Série W	30 sept. 2024	31 mars 2024	31 mars 2023	31 mars 2022	31 mars 2021	31 mars 2020
Actif net, à l'ouverture	**13,06**	12,19	12,72	12,82	10,80	11,89
Augmentation (diminution) attribuable aux activités d'exploitation :						
Total des produits	**0,26**	0,51	0,52	0,42	0,44	0,48
Total des charges	**(0,13)**	(0,23)	(0,23)	(0,25)	(0,23)	(0,23)
Profits (pertes) réalisé(e)s	**0,08**	0,05	(0,56)	2,04	0,32	(0,09)
Profits (pertes) latent(e)s	**0,60**	0,85	(0,05)	(1,64)	1,75	(1,23)
Augmentation (diminution) totale attribuable aux activités d'exploitation[2]	**0,81**	1,18	(0,32)	0,57	2,28	(1,07)
Distributions :						
Du revenu de placement net (sauf les dividendes canadiens)	**(0,02)**	(0,03)	(0,06)	(0,05)	(0,01)	(0,02)
Des dividendes canadiens	**(0,12)**	(0,24)	(0,15)	(0,04)	(0,25)	(0,22)
Des gains en capital	–	–	–	(0,09)	–	(0,16)
Remboursement de capital	–	–	–	–	–	–
Distributions annuelles totales[3]	**(0,14)**	(0,27)	(0,21)	(0,18)	(0,26)	(0,40)
Actif net, à la clôture	**13,74**	13,06	12,19	12,72	12,82	10,80

ACTIF NET PAR TITRE DU FONDS ($)[1] (suite)

Série W5	30 sept. 2024	31 mars 2024	31 mars 2023	31 mars 2022	31 mars 2021	31 mars 2020
Actif net, à l'ouverture	**14,09**	13,56	14,73	15,46	13,49	15,30
Augmentation (diminution) attribuable aux activités d'exploitation :						
Total des produits	**0,28**	0,55	0,58	0,49	0,53	0,61
Total des charges	**(0,13)**	(0,25)	(0,25)	(0,29)	(0,27)	(0,28)
Profits (pertes) réalisé(e)s	**0,05**	0,09	(0,54)	2,44	0,34	0,11
Profits (pertes) latent(e)s	**0,64**	0,93	(0,05)	(1,94)	2,14	(1,57)
Augmentation (diminution) totale attribuable aux activités d'exploitation[2]	**0,84**	1,32	(0,26)	0,70	2,74	(1,13)
Distributions :						
Du revenu de placement net (sauf les dividendes canadiens)	**(0,03)**	(0,04)	(0,07)	(0,07)	(0,01)	(0,03)
Des dividendes canadiens	**(0,12)**	(0,27)	(0,18)	(0,06)	(0,32)	(0,34)
Des gains en capital	**–**	–	–	(0,09)	–	(0,15)
Remboursement de capital	**(0,19)**	(0,42)	(0,54)	(0,30)	(0,52)	(0,46)
Distributions annuelles totales[3]	**(0,34)**	(0,73)	(0,79)	(0,52)	(0,85)	(0,98)
Actif net, à la clôture	**14,63**	14,09	13,56	14,73	15,46	13,49

Série W8	30 sept. 2024	31 mars 2024	31 mars 2023	31 mars 2022	31 mars 2021	31 mars 2020
Actif net, à l'ouverture	**11,95**	11,88	13,36	14,49	13,07	15,00
Augmentation (diminution) attribuable aux activités d'exploitation :						
Total des produits	**0,23**	0,48	0,52	0,46	0,51	0,36
Total des charges	**(0,12)**	(0,23)	(0,24)	(0,28)	(0,28)	(0,18)
Profits (pertes) réalisé(e)s	**0,12**	(0,01)	(0,44)	2,51	0,39	(0,37)
Profits (pertes) latent(e)s	**0,54**	0,80	(0,05)	(1,81)	2,04	(0,94)
Augmentation (diminution) totale attribuable aux activités d'exploitation[2]	**0,77**	1,04	(0,21)	0,88	2,66	(1,13)
Distributions :						
Du revenu de placement net (sauf les dividendes canadiens)	**(0,03)**	(0,03)	(0,07)	(0,06)	(0,01)	(0,01)
Des dividendes canadiens	**(0,10)**	(0,22)	(0,15)	(0,05)	(0,28)	(0,15)
Des gains en capital	**–**	–	–	(0,08)	–	(0,05)
Remboursement de capital	**(0,34)**	(0,73)	(0,90)	(0,51)	(0,97)	(0,67)
Distributions annuelles totales[3]	**(0,47)**	(0,98)	(1,12)	(0,70)	(1,26)	(0,88)
Actif net, à la clôture	**12,22**	11,95	11,88	13,36	14,49	13,07

RATIOS ET DONNÉES SUPPLÉMENTAIRES

Série A	30 sept. 2024	31 mars 2024	31 mars 2023	31 mars 2022	31 mars 2021	31 mars 2020
Valeur liquidative totale (en milliers de $)[1]	**224 145**	231 510	201 051	227 091	220 944	197 797
Titres en circulation (en milliers)[1]	**16 403**	17 821	16 573	17 932	17 278	18 354
Ratio des frais de gestion (%)[2]	**2,30**	2,30	2,30	2,30	2,29	2,29
Ratio des frais de gestion avant renonciations ou absorptions (%)[2]	**2,32**	2,33	2,33	2,34	2,34	2,34
Ratio des frais d'opérations (%)[3]	**0,03**	0,02	0,04	0,03	0,03	0,04
Taux de rotation du portefeuille (%)[4]	**11,45**	23,62	37,10	92,52	43,10	56,37
Valeur liquidative par titre ($)	**13,67**	12,99	12,13	12,67	12,79	10,78

Série F	30 sept. 2024	31 mars 2024	31 mars 2023	31 mars 2022	31 mars 2021	31 mars 2020
Valeur liquidative totale (en milliers de $)[1]	**24 374**	22 680	18 570	9 250	9 104	7 922
Titres en circulation (en milliers)[1]	**1 806**	1 768	1 552	741	723	747
Ratio des frais de gestion (%)[2]	**0,77**	0,77	0,84	1,10	1,10	1,10
Ratio des frais de gestion avant renonciations ou absorptions (%)[2]	**0,80**	0,81	0,87	1,15	1,15	1,15
Ratio des frais d'opérations (%)[3]	**0,03**	0,02	0,04	0,03	0,03	0,04
Taux de rotation du portefeuille (%)[4]	**11,45**	23,62	37,10	92,52	43,10	56,37
Valeur liquidative par titre ($)	**13,50**	12,82	11,97	12,49	12,59	10,61

Série F5	30 sept. 2024	31 mars 2024	31 mars 2023	31 mars 2022	31 mars 2021	31 mars 2020
Valeur liquidative totale (en milliers de $)[1]	**577**	557	492	276	152	102
Titres en circulation (en milliers)[1]	**38**	39	36	19	10	8
Ratio des frais de gestion (%)[2]	**0,75**	0,75	0,81	1,07	1,06	1,05
Ratio des frais de gestion avant renonciations ou absorptions (%)[2]	**0,78**	0,78	0,85	1,12	1,11	1,10
Ratio des frais d'opérations (%)[3]	**0,03**	0,02	0,04	0,03	0,03	0,04
Taux de rotation du portefeuille (%)[4]	**11,45**	23,62	37,10	92,52	43,10	56,37
Valeur liquidative par titre ($)	**15,07**	14,43	13,76	14,83	15,48	13,41

1) Données à la clôture de la période comptable indiquée.

2) Le ratio des frais de gestion (« RFG ») est établi d'après le total des charges (exception faite des courtages et des autres coûts de transaction du portefeuille, de l'impôt sur le revenu et des retenues d'impôt) pour la période indiquée et est exprimé en pourcentage annualisé de l'actif net moyen quotidien pour la période, sauf indication contraire. Pour une période au cours de laquelle une série est établie, le RFG est annualisé depuis la date d'établissement de la série jusqu'à la clôture de la période. Lorsqu'un Fonds investit directement dans des titres d'un autre fonds (y compris les fonds négociés en bourse, ou « FNB »), les RFG présentés pour le Fonds comprennent la tranche des RFG de tout autre fonds attribuable à ce placement. Toute distribution de revenu de FNB gérés par des sociétés affiliées au gestionnaire reçue dans le but de compenser des frais payés à l'égard de ces FNB, mais qui ne sont pas considérés comme étant imputés en double aux termes des exigences réglementaires, est traitée à titre de charge ayant fait l'objet d'une renonciation aux fins du RFG. Le gestionnaire peut renoncer aux frais d'exploitation ou les absorber à son gré et mettre fin à la renonciation ou à l'absorption de ces frais en tout temps sans préavis.

3) Le ratio des frais d'opérations (« RFO ») représente le total des courtages et des autres coûts de transaction du portefeuille engagés et est exprimé en pourcentage annualisé de l'actif net moyen quotidien pour la période. Lorsqu'un Fonds investit dans des titres d'un autre fonds (y compris les FNB), les RFO présentés pour le Fonds comprennent la tranche des RFO de tout autre fonds attribuable à ce placement.

4) Le taux de rotation du portefeuille du Fonds indique dans quelle mesure le conseiller en valeurs du Fonds gère activement les placements de celui-ci. Un taux de rotation de 100 % signifie que le Fonds achète et vend tous les titres de son portefeuille une fois au cours de la période. Plus le taux de rotation du Fonds au cours d'une période est élevé, plus les coûts de négociation payables par le Fonds sont élevés au cours de la période et plus il est probable qu'un investisseur réalisera des gains en capital imposables au cours de l'exercice. Il n'y a pas nécessairement de lien entre un taux de rotation élevé et le rendement d'un fonds. Le taux de rotation du portefeuille n'est pas indiqué lorsqu'un fonds existe depuis moins de un an. La valeur de toute opération visant à réaligner le portefeuille du Fonds après une fusion, le cas échéant, est exclue du taux de rotation du portefeuille.

RATIOS ET DONNÉES SUPPLÉMENTAIRES (suite)

Série F8	30 sept. 2024	31 mars 2024	31 mars 2023	31 mars 2022	31 mars 2021	31 mars 2020
Valeur liquidative totale (en milliers de $)[1]	3	3	3	1	72	1
Titres en circulation (en milliers)[1]	–	–	–	–	5	–
Ratio des frais de gestion (%)[2]	0,74	0,78	0,78	1,05	1,05	1,05
Ratio des frais de gestion avant renonciations ou absorptions (%)[2]	0,76	0,81	0,82	1,10	1,10	1,10
Ratio des frais d'opérations (%)[3]	0,03	0,02	0,04	0,03	0,03	0,04
Taux de rotation du portefeuille (%)[4]	11,45	23,62	37,10	92,52	43,10	56,37
Valeur liquidative par titre ($)	12,80	12,43	12,22	13,63	14,67	13,13

Série N	30 sept. 2024	31 mars 2024	31 mars 2023	31 mars 2022	31 mars 2021	31 mars 2020
Valeur liquidative totale (en milliers de $)[1]	58 988	57 358	55 299	54 948	44 119	33 302
Titres en circulation (en milliers)[1]	4 269	4 369	4 515	4 298	3 430	3 080
Ratio des frais de gestion (%)[2]	–	0,01	–	–	–	–
Ratio des frais de gestion avant renonciations ou absorptions (%)[2]	0,03	0,04	0,04	0,05	0,05	0,05
Ratio des frais d'opérations (%)[3]	0,03	0,02	0,04	0,03	0,03	0,04
Taux de rotation du portefeuille (%)[4]	11,45	23,62	37,10	92,52	43,10	56,37
Valeur liquidative par titre ($)	13,82	13,13	12,25	12,79	12,86	10,81

Série N5	30 sept. 2024	31 mars 2024	31 mars 2023	31 mars 2022	31 mars 2021	31 mars 2020
Valeur liquidative totale (en milliers de $)[1]	3 116	2 959	1 500	2 425	1 366	1 303
Titres en circulation (en milliers)[1]	187	186	100	150	82	91
Ratio des frais de gestion (%)[2]	–	–	–	–	–	–
Ratio des frais de gestion avant renonciations ou absorptions (%)[2]	0,03	0,04	0,04	0,05	0,05	0,05
Ratio des frais d'opérations (%)[3]	0,03	0,02	0,04	0,03	0,03	0,04
Taux de rotation du portefeuille (%)[4]	11,45	23,62	37,10	92,52	43,10	56,37
Valeur liquidative par titre ($)	16,66	15,89	15,05	16,11	16,67	14,29

Série N8	30 sept. 2024	31 mars 2024	31 mars 2023	31 mars 2022	31 mars 2021	31 mars 2020
Valeur liquidative totale (en milliers de $)[1]	724	705	794	165	205	125
Titres en circulation (en milliers)[1]	54	55	63	12	14	9
Ratio des frais de gestion (%)[2]	–	–	–	–	–	–
Ratio des frais de gestion avant renonciations ou absorptions (%)[2]	0,03	0,04	0,04	0,05	0,05	0,05
Ratio des frais d'opérations (%)[3]	0,03	0,02	0,04	0,03	0,03	0,04
Taux de rotation du portefeuille (%)[4]	11,45	23,62	37,10	92,52	43,10	56,37
Valeur liquidative par titre ($)	13,34	12,92	12,62	13,97	14,92	13,21

Série QF	30 sept. 2024	31 mars 2024	31 mars 2023	31 mars 2022	31 mars 2021	31 mars 2020
Valeur liquidative totale (en milliers de $)[1]	12 269	13 114	9 721	10 241	10 138	8 268
Titres en circulation (en milliers)[1]	967	1 087	863	870	854	828
Ratio des frais de gestion (%)[2]	1,18	1,19	1,18	1,18	1,17	1,17
Ratio des frais de gestion avant renonciations ou absorptions (%)[2]	1,21	1,22	1,22	1,22	1,22	1,22
Ratio des frais d'opérations (%)[3]	0,03	0,02	0,04	0,03	0,03	0,04
Taux de rotation du portefeuille (%)[4]	11,45	23,62	37,10	92,52	43,10	56,37
Valeur liquidative par titre ($)	12,69	12,07	11,27	11,77	11,86	9,99

Série QF5	30 sept. 2024	31 mars 2024	31 mars 2023	31 mars 2022	31 mars 2021	31 mars 2020
Valeur liquidative totale (en milliers de $)[1]	188	179	61	70	353	259
Titres en circulation (en milliers)[1]	12	12	4	5	22	19
Ratio des frais de gestion (%)[2]	1,18	1,14	1,12	1,12	1,11	1,11
Ratio des frais de gestion avant renonciations ou absorptions (%)[2]	1,20	1,17	1,15	1,16	1,16	1,16
Ratio des frais d'opérations (%)[3]	0,03	0,02	0,04	0,03	0,03	0,04
Taux de rotation du portefeuille (%)[4]	11,45	23,62	37,10	92,52	43,10	56,37
Valeur liquidative par titre ($)	15,18	14,57	13,94	15,06	15,72	13,62

Série QFW	30 sept. 2024	31 mars 2024	31 mars 2023	31 mars 2022	31 mars 2021	31 mars 2020
Valeur liquidative totale (en milliers de $)[1]	6 930	6 596	5 581	4 759	3 945	2 667
Titres en circulation (en milliers)[1]	594	594	539	440	363	291
Ratio des frais de gestion (%)[2]	0,79	0,80	0,80	0,79	0,79	0,78
Ratio des frais de gestion avant renonciations ou absorptions (%)[2]	0,82	0,83	0,83	0,84	0,84	0,83
Ratio des frais d'opérations (%)[3]	0,03	0,02	0,04	0,03	0,03	0,04
Taux de rotation du portefeuille (%)[4]	11,45	23,62	37,10	92,52	43,10	56,37
Valeur liquidative par titre ($)	11,68	11,10	10,35	10,81	10,88	9,15

Série QFW5	30 sept. 2024	31 mars 2024	31 mars 2023	31 mars 2022	31 mars 2021	31 mars 2020
Valeur liquidative totale (en milliers de $)[1]	4	4	33	34	2	2
Titres en circulation (en milliers)[1]	–	–	2	2	–	–
Ratio des frais de gestion (%)[2]	0,74	0,78	0,79	0,76	0,74	0,73
Ratio des frais de gestion avant renonciations ou absorptions (%)[2]	0,77	0,81	0,83	0,80	0,78	0,78
Ratio des frais d'opérations (%)[3]	0,03	0,02	0,04	0,03	0,03	0,04
Taux de rotation du portefeuille (%)[4]	11,45	23,62	37,10	92,52	43,10	56,37
Valeur liquidative par titre ($)	14,99	14,35	13,69	14,75	15,35	13,25

Série R	30 sept. 2024	31 mars 2024	31 mars 2023	31 mars 2022	31 mars 2021	31 mars 2020
Valeur liquidative totale (en milliers de $)[1]	1	1	108 920	s.o.	s.o.	s.o.
Titres en circulation (en milliers)[1]	–	–	11 090	s.o.	s.o.	s.o.
Ratio des frais de gestion (%)[2]	–	–	–	s.o.	s.o.	s.o.
Ratio des frais de gestion avant renonciations ou absorptions (%)[2]	0,03	0,04	0,04	s.o.	s.o.	s.o.
Ratio des frais d'opérations (%)[3]	0,03	0,02	0,04	s.o.	s.o.	s.o.
Taux de rotation du portefeuille (%)[4]	11,45	23,62	37,10	s.o.	s.o.	s.o.
Valeur liquidative par titre ($)	11,08	10,53	9,82	s.o.	s.o.	s.o.

Série S	30 sept. 2024	31 mars 2024	31 mars 2023	31 mars 2022	31 mars 2021	31 mars 2020
Valeur liquidative totale (en milliers de $)[1]	1 375 686	1 377 102	1 492 825	315 962	150 789	122 398
Titres en circulation (en milliers)[1]	118 203	124 524	144 745	29 360	13 887	13 409
Ratio des frais de gestion (%)[2]	0,03	0,03	0,03	0,03	0,03	0,03
Ratio des frais de gestion avant renonciations ou absorptions (%)[2]	0,06	0,06	0,07	0,07	0,08	0,08
Ratio des frais d'opérations (%)[3]	0,03	0,02	0,04	0,03	0,03	0,04
Taux de rotation du portefeuille (%)[4]	11,45	23,62	37,10	92,52	43,10	56,37
Valeur liquidative par titre ($)	11,64	11,06	10,31	10,76	10,86	9,13

RATIOS ET DONNÉES SUPPLÉMENTAIRES (suite)

Série T5	30 sept. 2024	31 mars 2024	31 mars 2023	31 mars 2022	31 mars 2021	31 mars 2020
Valeur liquidative totale (en milliers de $)[1]	**4 152**	4 135	2 760	3 002	1 755	1 286
Titres en circulation (en milliers)[1]	**300**	310	214	213	119	99
Ratio des frais de gestion (%)[2]	**2,21**	2,20	2,21	2,22	2,23	2,23
Ratio des frais de gestion avant renonciations ou absorptions (%)[2]	**2,23**	2,24	2,25	2,27	2,28	2,28
Ratio des frais d'opérations (%)[3]	**0,03**	0,02	0,04	0,03	0,03	0,04
Taux de rotation du portefeuille (%)[4]	**11,45**	23,62	37,10	92,52	43,10	56,37
Valeur liquidative par titre ($)	**13,84**	13,36	12,90	14,06	14,81	12,97

Série T8	30 sept. 2024	31 mars 2024	31 mars 2023	31 mars 2022	31 mars 2021	31 mars 2020
Valeur liquidative totale (en milliers de $)[1]	**753**	904	951	1 364	1 619	1 742
Titres en circulation (en milliers)[1]	**63**	77	81	103	112	134
Ratio des frais de gestion (%)[2]	**2,33**	2,33	2,33	2,32	2,32	2,32
Ratio des frais de gestion avant renonciations ou absorptions (%)[2]	**2,36**	2,36	2,36	2,36	2,37	2,37
Ratio des frais d'opérations (%)[3]	**0,03**	0,02	0,04	0,03	0,03	0,04
Taux de rotation du portefeuille (%)[4]	**11,45**	23,62	37,10	92,52	43,10	56,37
Valeur liquidative par titre ($)	**11,99**	11,75	11,73	13,25	14,41	13,04

Série W	30 sept. 2024	31 mars 2024	31 mars 2023	31 mars 2022	31 mars 2021	31 mars 2020
Valeur liquidative totale (en milliers de $)[1]	**106 410**	107 011	87 380	94 989	79 289	66 598
Titres en circulation (en milliers)[1]	**7 745**	8 195	7 170	7 470	6 183	6 167
Ratio des frais de gestion (%)[2]	**1,89**	1,89	1,89	1,89	1,89	1,87
Ratio des frais de gestion avant renonciations ou absorptions (%)[2]	**1,91**	1,92	1,92	1,93	1,93	1,92
Ratio des frais d'opérations (%)[3]	**0,03**	0,02	0,04	0,03	0,03	0,04
Taux de rotation du portefeuille (%)[4]	**11,45**	23,62	37,10	92,52	43,10	56,37
Valeur liquidative par titre ($)	**13,74**	13,06	12,19	12,72	12,82	10,80

Série W5	30 sept. 2024	31 mars 2024	31 mars 2023	31 mars 2022	31 mars 2021	31 mars 2020
Valeur liquidative totale (en milliers de $)[1]	**6 116**	6 611	4 853	4 824	4 394	2 726
Titres en circulation (en milliers)[1]	**418**	469	358	327	284	202
Ratio des frais de gestion (%)[2]	**1,83**	1,82	1,81	1,82	1,82	1,82
Ratio des frais de gestion avant renonciations ou absorptions (%)[2]	**1,85**	1,85	1,85	1,86	1,87	1,87
Ratio des frais d'opérations (%)[3]	**0,03**	0,02	0,04	0,03	0,03	0,04
Taux de rotation du portefeuille (%)[4]	**11,45**	23,62	37,10	92,52	43,10	56,37
Valeur liquidative par titre ($)	**14,63**	14,09	13,56	14,73	15,46	13,48

Série W8	30 sept. 2024	31 mars 2024	31 mars 2023	31 mars 2022	31 mars 2021	31 mars 2020
Valeur liquidative totale (en milliers de $)[1]	**619**	423	422	445	1 078	917
Titres en circulation (en milliers)[1]	**51**	35	36	33	74	70
Ratio des frais de gestion (%)[2]	**1,91**	1,92	1,94	1,95	1,95	1,95
Ratio des frais de gestion avant renonciations ou absorptions (%)[2]	**1,94**	1,95	1,97	1,99	2,00	2,00
Ratio des frais d'opérations (%)[3]	**0,03**	0,02	0,04	0,03	0,03	0,04
Taux de rotation du portefeuille (%)[4]	**11,45**	23,62	37,10	92,52	43,10	56,37
Valeur liquidative par titre ($)	**12,22**	11,95	11,88	13,36	14,49	13,07

Frais de gestion

Les frais de gestion pour chaque série applicable sont calculés et comptabilisés quotidiennement en tant que pourcentage de sa valeur liquidative. Le gestionnaire a utilisé en partie les frais de gestion du Fonds pour payer Mackenzie, une société affiliée au gestionnaire, pour les services-conseils en placements, y compris la gestion du portefeuille de placement du Fonds et/ou du/des fonds sous-jacent(s), le cas échéant, l'analyse des placements, la formulation de recommandations, la prise de décisions quant aux placements et la prise de dispositions de courtage pour l'achat et la vente du portefeuille de placement.

Le gestionnaire est responsable de payer certains frais administratifs ainsi que toutes les commissions de vente et de suivi et toute autre rémunération (collectivement, les « versements liés à la distribution ») versées aux courtiers inscrits dont les clients investissent dans le Fonds. À titre de placeurs principaux du Fonds, Services d'investissement Quadrus ltée (« Quadrus »), IPC Gestion du patrimoine et IPC Valeurs mobilières (collectivement, les « placeurs principaux » et individuellement, un « placeur principal »), chacune une entité membre du groupe du gestionnaire, se voient verser des commissions de suivi à même les frais de gestion.

Au cours de la période, le gestionnaire a utilisé environ 38 % du total des frais de gestion reçus de tous les Fonds communs de placement de la Canada Vie pour financer les versements liés à la distribution remis aux placeurs principaux et aux courtiers autorisés. En comparaison, pour le Fonds, les versements liés à la distribution représentaient en moyenne 44 % des frais de gestion payés par les séries applicables du Fonds au cours de la période. Le pourcentage réel pour chaque série peut être supérieur ou inférieur à la moyenne en fonction du niveau des commissions de suivi et de vente payées pour cette série. Le pourcentage plus élevé des versements liés à la distribution est principalement attribuable aux commissions de vente associées aux ventes brutes de titres du Fonds comportant des frais de rachat.

Constitution du Fonds et renseignements sur les séries

Le Fonds peut avoir fait l'objet de nombre de modifications, telles qu'une restructuration ou un changement de gestionnaire, de mandat ou de nom. Un historique des principaux changements ayant touché le Fonds au cours des dix dernières années se trouve dans le prospectus simplifié du Fonds.

Date de constitution du Fonds prédécesseur : 30 novembre 2005

Le Fonds peut émettre un nombre illimité de titres de chaque série. Le nombre de titres de chaque série qui ont été émis et qui sont en circulation est présenté dans les *Faits saillants financiers*.

Les titres des séries A, T5 et T8 sont offerts aux investisseurs qui investissent un minimum de 500 $. Les investisseurs des séries T5 et T8 désirent également recevoir un flux de revenu mensuel de 5 % ou de 8 % par année, respectivement.

Les titres des séries F, F5 et F8 sont offerts aux investisseurs qui investissent un minimum de 500 $, qui participent à un programme de services rémunérés à l'acte ou de comptes intégrés parrainé par un placeur principal et qui sont assujettis à des frais établis en fonction de l'actif. Les investisseurs des séries F5 et F8 désirent également recevoir un flux de revenu mensuel de 5 % ou de 8 % par année, respectivement.

Les titres des séries N, N5 et N8 sont offerts aux investisseurs qui investissent un minimum de 500 $, qui satisfont aux exigences de placement minimales de 500 000 $ et qui ont conclu une entente avec GPCV et un placeur principal en vue de la mise sur pied d'un compte de série N. Les investisseurs des séries N5 et N8 désirent également recevoir un flux de revenu mensuel de 5 % ou de 8 % par année, respectivement.

Les titres des séries QF et QF5 sont offerts aux particuliers qui investissent un minimum de 500 $. Les investisseurs doivent négocier leurs honoraires de service du conseiller, lesquels ne peuvent dépasser 1,25 %, avec leur conseiller. Les investisseurs de série QF5 désirent également recevoir un flux de revenu mensuel de 5 % par année.

Les titres des séries QFW et QFW5 sont offerts aux investisseurs à valeur nette élevée qui investissent un minimum de 500 $ et qui satisfont aux exigences de placement minimales de 500 000 $. Les investisseurs doivent négocier leurs honoraires de service du conseiller, lesquels ne peuvent dépasser 1,25 %, avec leur conseiller. Les investisseurs de série QFW5 désirent également recevoir un flux de revenu mensuel de 5 % par année.

Les titres de série R sont offerts exclusivement à d'autres fonds gérés par GPCV et non visés par un prospectus relativement à des ententes de fonds de fonds.

Les titres de série S sont offerts à La Compagnie d'Assurance du Canada sur la Vie et à certains autres fonds communs de placement, mais peuvent être vendus à d'autres investisseurs comme le déterminera GPCV.

Les titres des séries W, W5 et W8 sont offerts aux investisseurs qui investissent un minimum de 500 $ et qui satisfont aux exigences de placement minimales de 500 000 $. Les investisseurs des séries W5 et W8 désirent également recevoir un flux de revenu mensuel de 5 % ou de 8 % par année, respectivement.

Un investisseur dans le Fonds peut choisir parmi différents modes de souscription offerts au sein de chaque série. Ces modes de souscription comprennent le mode de souscription avec frais d'acquisition, le mode de souscription avec frais de rachat[†], le mode de souscription avec frais modérés[†] et le mode de souscription sans frais. Les frais du mode de souscription avec frais d'acquisition sont négociés entre l'investisseur et son courtier. Les frais du mode de souscription avec frais de rachat ou avec frais modérés sont payables à GPCV si un investisseur demande le rachat de ses titres du Fonds au cours de périodes précises. Les séries du Fonds ne sont pas toutes offertes selon tous les modes de souscription, et les frais de chaque mode de souscription peuvent varier selon la série. Pour de plus amples renseignements sur ces modes de souscription, veuillez vous reporter au prospectus simplifié du Fonds et à l'aperçu du Fonds.

[†] Le mode de souscription avec frais de rachat et le mode de souscription avec frais modérés ne sont plus offerts, y compris dans le cadre de programmes d'achat systématique comme les programmes de prélèvements automatiques. Les échanges de titres d'un Fonds Canada Vie achetés antérieurement selon le mode de souscription avec frais de rachat ou le mode de souscription avec frais modérés contre des titres d'un autre Fonds Canada Vie, selon le même mode d'acquisition, demeurent possibles.

Constitution du Fonds et renseignements sur les séries (suite)

Série	Date d'établissement/ de rétablissement[1)]	Frais de gestion	Frais d'administration
Série A	8 juillet 2013	1,85 %	0,21 %
Série F	16 juillet 2013	0,55 %	0,15 %
Série F5	17 octobre 2014	0,55 %	0,15 %
Série F8	16 août 2019	0,55 %	0,15 %
Série N	17 juillet 2013	–[2)]	–[2)]
Série N5	15 octobre 2014	–[2)]	–[2)]
Série N8	16 août 2019	–[2)]	–[2)]
Série QF	12 juillet 2016	0,85 %	0,21 %
Série QF5	12 juillet 2016	0,85 %	0,21 %
Série QFW	7 août 2018	0,55 %	0,15 %
Série QFW5	7 août 2018	0,55 %	0,15 %
Série R	25 avril 2022	s.o.	s.o.
Série S	16 août 2019	–[3)]	0,025 %
Série T5	9 septembre 2013	1,85 %	0,21 %
Série T8	13 août 2019	1,85 %	0,21 %
Série W	22 août 2013	1,55 %	0,15 %
Série W5	1er septembre 2015	1,55 %	0,15 %
Série W8	16 août 2019	1,55 %	0,15 %

1) Il s'agit de la date d'établissement des séries applicables du Fonds prédécesseur.

2) Ces frais sont négociables et sont payables directement à GPCV par les investisseurs dans cette série par l'entremise du rachat de leurs titres.

3) Ces frais sont négociables et sont payables directement à GPCV par les investisseurs dans cette série.